（第二版）（明治卅一年五月九日第三種郵便物認可）　昭和十四年九月十七日（日曜日）　臺灣日日新報　第一万四千一百九十一號　A（一）

臺灣日日新報 夕刊 臺灣新民報 日刊
九月十六日
編輯兼發行人 佐々木 舜一
臺北市表町二丁目廿四番地
發行所 臺灣日日新報社
臺北市榮町一丁目一番地 電話（代表）七八五番
基隆支局 基隆市旭町一丁目一〇七番地 電話 一〇〇番
臺中支局 臺中市榮町二丁目一番地 電話 一〇〇番
臺南支局 臺南市錦町一丁目一番地 電話 一〇〇番
花蓮港支局 花蓮港街入船町 電話 一〇〇番
大阪支局 大阪市西區阿波座通二丁目 大阪ビルヂング内 電話 土佐堀（23）一〇一番
東京支局 東京市芝區櫻田本郷町三番地 電話 芝（43）一〇一番

ヒーラギの
小兒牛乳
電話 2033・5008

ノモンハン事件解決
停戰に意見一致

【東京十六日發同盟】モスクワにおけるノモンハン事件に關する日ソ停戰協定が成立したことに關し、外務當局では左の如く發表した

外務情報部長談

【東京十六日發同盟】停戰協定成立に關し、外務當局では左の如く發表した

一時左記情報部長談を發表した
帝國政府は日ソ兩國間の諒解案解決のためモンハン方面における兩軍の戰鬪行爲の停止竝に實質的に衝突地點より兩軍隊の撤退竝に兩軍隊の中間地帶の非武裝地帶化に關する協定實施に關する兩國政府間の協定成立に關する交渉を開始したが、今日ではより進んで

波蘭ルウオウ地方に振動彈を投下す
獨の空軍頻りに空襲

【ニューヨーク十四日發本社特電】波蘭への如く神經せる獨逸軍は波蘭への如く神經せる獨逸軍は波蘭への如く神經せる獨逸軍は

國策順應

瓦斯や電氣を節約しませう

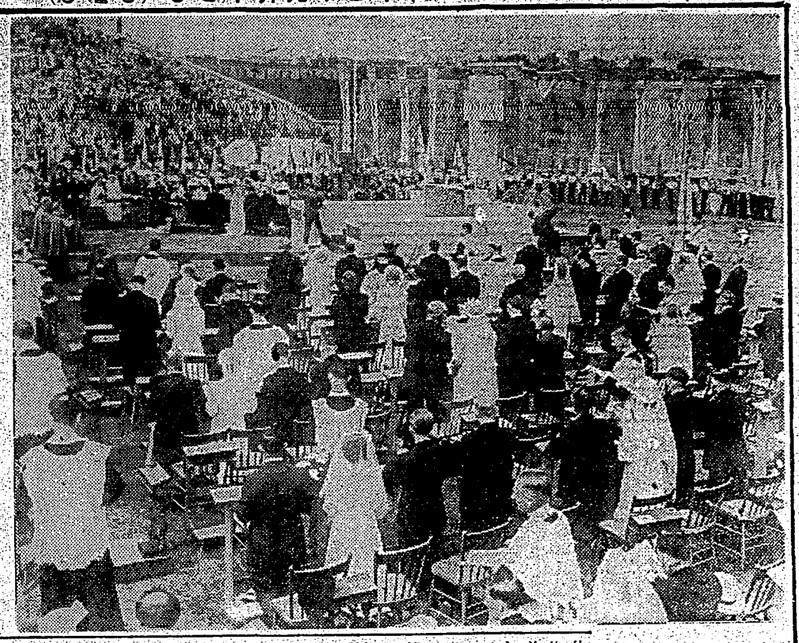

各方面で物資節約が叫ばれて居りますが、今度新しく電力、並に瓦斯の配給統制が實施される樣になることは既に御承知と思ひます。一般家庭では、この國策に順應すべく、先づは一般と節約する必要とされてゐます。それでどういふ處に節約すべきかといふ事は各家庭の事情に依つて違ひますが、第一に、一切無駄をしない、彼にそして合理的に使用する樣に工夫して戴きたいと思ひます。

瓦斯の節約

先づ考へて戴きたいのは、瓦斯でも電氣でも、一日中一番需要のある時間帶へは、夕方とか晩食の仕度の時間、電氣ならば夕方から夜にかけて一番必要ですが、この時間には、電力會社や瓦斯會社では配給にベストをつくさなければならないので、それが一時的にせよ困難に陷るといふ現狀を生ずるのです。それで、即ちつて煮物をしておくとかこの時間以外に食ぬものは煮ておくべきかといふ事は各家庭の事情に依つて違ひますが、第一に、一切無駄をしない、彼にそして合理的に使用する樣に工夫して戴きたいと思ひます。

先づ考へて戴きたいのは、瓦斯でも電氣でも、一日中一番需要のある時間帶へは、夕方とか晩食の仕度の時間、電氣ならば夕方から夜にかけて一番必要ですが、この時間には、電力會社や瓦斯會社では配給にベストをつくさなければならないので、それが一時的にせよ困難に陷るといふ現狀を生ずるのです。それで、即ちつて煮物をしておくとかこの時間以外に食ぬものは煮ておくべきかといふ事は各家庭の事情に依つて違ひますが、第一に、一切無駄をしない、彼にそして合理的に使用する樣に工夫して戴きたいと思ひます。

瓦斯の節約

瓦斯の使ひ方については改善すべき點が多々あります。普通の煮物や蒸物をする場合に、鍋の中のものが沸き立つて來たとき、火力をすつと弱くすべきであることは常識となつて居る筈ですが、「一般のお台所については、この火力の調め方がまだまだ不十分であります。瓦斯を使ふ場合でいへば、コックの開ぬ方がまだ足りません。そこに瓦斯の無駄が多分に殘されてゐると思ひます。

物を煮過ぎたり蒸す時、度、瓦斯氏百度に近い溫度にいこれを保ちつづける樣にすることですが、鍋の中のものが冷めない程度に調火にすればよいのです。天麩に於て、一升の水を八、九分間で沸かし得る火力ならば其の八分の一程度に、又一升の水を十五分間で沸かし得る火力ならばその四分の一の火力の調め方がまだまだ不十分であります。瓦斯を使ふ場合でいへば、コックの開ぬ方がまだ足りません。そこに瓦斯の無駄が多分に殘されてゐると思ひます。

物を蒸過ぎたり蒸す時、度、瓦斯氏百度に近い溫度にいこれを保ちつづける樣にすることですが、鍋の中のものが冷めない程度に調火にすればよいのです。天麩に於て、一升の水を八、九分間で沸かし得る火力ならば其の八分の一程度に、又一升の水を十五分間で沸かし得る火力ならばその四分の一の火力の調め方がまだまだ不十分であります。瓦斯を使ふ場合でいへば、コックの開ぬ方がまだ足りません。そこに瓦斯の無駄が多分に殘されてゐると思ひます。

電氣の節約

電氣を使用するに當つて、電氣を出來るだけ節約するといふことは、かなり困難してゐるやうですが、まだ〳〵探せばいくらでも無駄があると思ひます。都市地では一メートルになつてゐますから溫度して無駄をするといふ處はさうありませんが、地方にゆくと、メートル制でない處が多いので、かういふ處に無駄が多いのです。中には、一日中つけつ放しといふやうな處もあると思ひますし、日中必要のない時でもつけてゐるの多いと思ひます。これは月決料金でいくら使つてもいいといふ自己の考へからでせうが、電力の制限が國策にたされるのですから、メートルのある無しに拘らず、出來るだけ電氣を節約することにしませう。しかし、節約といつても

電氣の節約

電氣を使用するに當つて、電氣を出來るだけ節約するといふことは、かなり困難してゐるやうですが、まだ〳〵探せばいくらでも無駄があると思ひます。都市地では一メートルになつてゐますから溫度して無駄をするといふ處はさうありませんが、地方にゆくと、メートル制でない處が多いので、かういふ處に無駄が多いのです。中には、一日中つけつ放しといふやうな處もあると思ひますし、日中必要のない時でもつけてゐるの多いと思ひます。これは月決料金でいくら使つてもいいといふ自

竹皮製の新案『南國笠』

其他ヘルメットの如く着裝容易

國民精神總動員の趣旨に沿つた「物を活かして使ふ」の樣に適甲した國策の「南國笠」が、最近新竹州衛生課衛生研究所で考案され、目下實用新案登錄を申請中である、この笠は凡て竹を資材としたものであるが、在來の本島產の竹笠よりも體裁も良くヘルメット型になつてゐる

竹で編んだ笠に布を張つた笠で、表は漆黑色に塗つた竹皮で、普通としては最も堅牢であり、又非常に軽

が付いてゐる爲め、約、登山、田植、郵便等作業には至極好便である、この國策笠は出向として並べ大阪に生産されることになつてゐるが、本島千葉品として副業に適するものである國策國笠は本社遞物員部にて發

返り咲く花

司法保護思想宣傳一等當選

岡　富榮

◇十枚目

橋圖　阿雲の家の玄關。見すぼらしい男と話をしてゐる圖。圖の傍に、妻の姓名が立つてゐる。阿雲は男の肩に手をかけてゐる男はすつかり憔悴しきつて今にも卒倒しさうな樣子である。

ある日、阿雲の仕事場に訪ねて來らしい男が顏をもつて來た。髮の中に、一枚だつて居ないてゐないときいて、阿雲は急いで行つて戸を開けた。男は涙を流して喜んだ。男は前科者と云つて、早くから兩親に死別した孤兒であつた。

高雄で、子供の時から大工の親方の所に居候になつて、二十四の今日まで一日も休まず働いたのだが昨年の暮親方が死んだ後は、先輩と仕事上のことで爭つてから獨立して私一人で働いてゐるが、たうとう家を飛出したのであつた。

彼にも前科の烙印が一つついてしまつた。

それから暫くになつて、あちこちとさがしてゐる身の上だ。前科者なら仕事は出來ることにならうと思つた。

「うむ、よく解つた。お前さんの氣の毒な身の上は、決して人事とは思はない。どうだ。大工の所にあたのなら、ここで働いても、う一度世の中へ出直す氣はないか。それにお前さん成も若い、近い中に軍夫の募集があると云ふ話だ今國民は一人でも、直接國のために役に立たなければならぬ大切な時だ」

「えゝ、それもありがたい……。ありがたうございます。私は働きたくて仕方がなかつたんです。若し兵夫にでもなれたら、それこそ……」

阿雲親方は泣いてゐた。

阿雲は翌日親方の世話をさらつけて又仕事場に出て行つた。

◇十一枚目

橋圖　火事場の夜。林さんの店が火に包まれてゐる。その家族が右往左往して逃げ惑つてゐる。阿雲が林さんの娘を一人一切きにして逃げ出すところ。彼の身體は火事場のやう見えた。

ある夜火事だ！ときいて、阿雲は急いで二階へ駈け上つた。見れば丁度林さんの店切らしい。早速は職人を連れてかけつけた。

火はもう林さんの店に移つてゐた。阿雲は頭から水をかぶつて店の中へ飛び込んだ。

先づ番頭に飛び込んで、そこにある林家代々の位牌を十數枚抱ち外へ運び出した。

その時である。彼は二階で誰かが叫ぶ聲をきいた。

彼は、はつとして階段を駈け上つた。

ベッドの上に、二人の娘が煙にまかれて寢て居てゐた。火は階段から這ひ上がつて來た。

「お嬢さん、お嬢さん……」

阿雲は大聲で二人を一抱へにした。二人をしつかりと抱しめてゐた。彼は火の中を泳いで階段から駈け降りた。

人か、火か。阿雲が出て來た時彼の身體はまるで火達磨のやうになつて居た。

「おゝ、阿雲さん、無事でしたか」

「林さん、お嬢さまがたが……」

阿雲は白い齒を出してにつこり笑つた。

「お、助かつた、阿雲さん、有難う、有難う、私はこの二人の娘はあきらめてゐました」

林家の人々は阿雲の足に泣きぬれてゐた。

◇十二枚目

橋圖　赤い夢をかけた阿雲の姿を先頭に、中島軍醫、林司法保護委員、阿雲夫妻が敬禮出征の樣をもつた若い者多數が並んでゐる。阿雲の家の前である。

それから間もなくここである阿雲が救つてやつた貴方にも召集赤紙が來た。

そして今日は出發の日だ。

「どうもお世話になりました。きつと名譽の戰死をして、お禮の印しと思ひます」

貴方は阿雲の前に頭を下げた。

「いや〳〵、貴方、私は當り前のことをやつただけなんです。まあしつかり御國のためにやつて下さい。それが私のお願ひです」

「はゝ、人間は、ことに我が身にひけ目を持つた者は、人事みに親はれるのが嬉しいんです。私は親方にその上御恩を受けましたが親方のそうにして下されば、諦だつて私も同じ氣持になります。若しも親方が私を前科者扱ひなさつたり、手を當つて來なさつたら、私はこんな氣持にはなれなかつたと思ひます。世の中の人々がみんな親方や林さん、それから中島軍醫さんのやうに優しく、暗いかげを持つた者に接して下されば、諦が二度と赤い腕瓦の門をくぐるもんですか。これは前科者のすべてが持つてゐる氣持です」

「判つた。もういい。晉で貴方の万歳を三唱しようぢやないか」

と林さんが提言した。

「どろしい」

といふので、阿雲が音頭をとつて

「陸軍萬歳！」

の聲は天に響いた。

「皆さん、有難うございます」

貴方は感激して頭を下げた。

中風と高血壓
頭重・のぼせ・めまひ・耳鳴り
肩こり・どうき・息切れ・不眠
便秘・舌モツレ・手足のシビレ
ツヴマイ　リキンン
血管體内を、清淨な血が、サラ〳〵と流れてゐるが、血液が濁り血管が硬化すると流れが惡くなる。この爲に血壓が亢進し、中風腦溢血に放展が起つて右の樣な症狀が表れやすい。腦溢血で有名な今津本舖ではこの同病者の爲に原因療法を研究してリキンン「イマゾ」を完成した。從來は血管を擴げて無理に血壓を下げる一時的療法でしたが、リキンンは血の濁りを除き、血管を柔げて血液の循環をよくする。即ち原因から治療して惡く自然に血壓を下げる。從つて腦溢の症狀も治り腦溢血が豫防できる。
中風の舌モツレや半身不隨でも、本劑を服用し乍ら適當な養生さへすれば大部分は快方する。
一百錢、八日分二四半、五百錢三四半、千錢六日半で藥店に有るが先ず本舖へ依頼すれば新研究の血液淨化療法を無代進呈す。
大阪市東區北久太郎町
今津化學研究所

イマゾ蠅駆粉
害虫に悩む皇軍勇士へ慰問袋に必ず一罐！
ツヴマイ　粉取蠅
にせ物あり必ずイマゾと御指定を
液殺虫劑に遜色なく體に優る
▼イマゾは人體に無害だが害虫には強烈ガスの樣に働き、効力強く永もちのする點で彼らと段違ひ。
▼彼體は引火したり變色し、又はあるが、イマゾは絹粉に安全。
▼イマゾの容器はそのまゝ蠅駆器となるから、特別に蠅駆器を買ふ必要がなく、便利で經濟的。
（各藥店・荒物店にあり）
大阪市東區北久太郎町
今津化學研究所

中風と高血壓
頭重・のぼせ・めまひ・耳鳴り
肩こり・どうき・息切れ・不眠
便秘・舌モツレ・手足のシビレ
ツヴマイ　リキンン
血管體内を、清淨な血が、サラ〳〵と流れてゐるが、血液が濁り血管が硬化すると流れが惡くなる。この爲に血壓が亢進し、中風腦溢血に放展が起つて右の樣な症狀が表れやすい。腦溢血で有名な今津本舖ではこの同病者の爲に原因療法を研究してリキンン「イマゾ」を完成した。從來は血管を擴げて無理に血壓を下げる一時的療法でしたが、リキンンは血の濁りを除き、血管を柔げて血液の循環をよくする。即ち原因から治療して惡く自然に血壓を下げる。從つて腦溢の症狀も治り腦溢血が豫防できる。
中風の舌モツレや半身不隨でも、本劑を服用し乍ら適當な養生さへすれば大部分は快方する。
一百錢、八日分二四半、五百錢三四半、千錢六日半で藥店に有るが先ず本舖へ依頼すれば新研究の血液淨化療法を無代進呈す。
大阪市東區北久太郎町
今津化學研究所

化粧美容の相談
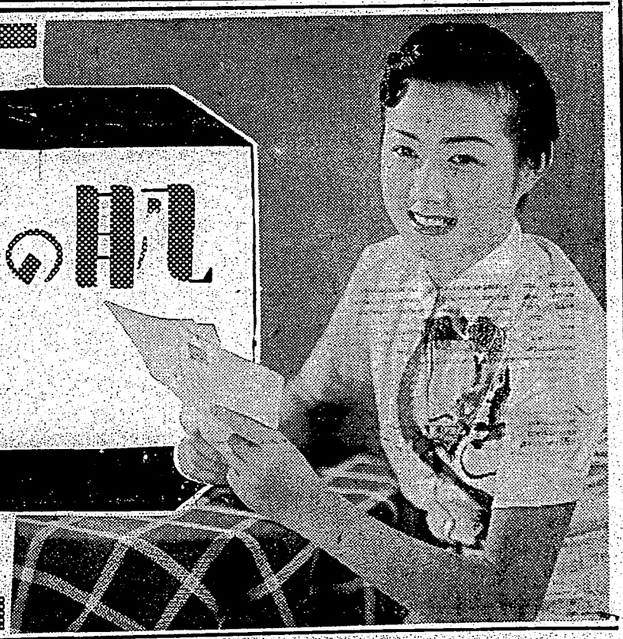
【解答者】桑野通子
銀座の私の美容室で、初秋殊に多いのは、日ヤケを癒して、美白な肌にするには、どうしたらいゝかしら？ッて御質問なの。
肌の美白法には色々奇拔な方法を專門の美容師方が敎へてゐらつしやいますが、私はやはり自分で實驗して安心できるものでなくては御奬めできませんわ。
だから、私の御返事はいつも平凡なのよ。そら、あの榮養强度のマスター・コールドで就寢前にマッサージし、お化粧下にマスターバニシングでお手入れするだけですの。でも獨特の滲透美白化作用で、生肌から白くピチ〳〵した健康な美白さになれますわ。
健康美には自然さを！
その上に、新6色のマスター粉白粉か、ホームバクトをおつかひなら、複合微粒子がピッタリ肌に合つて、それは自然なお化粧したと見えない身嗜みができますわ。
マスターワークス
バニシング
とッラサ
かやわさ

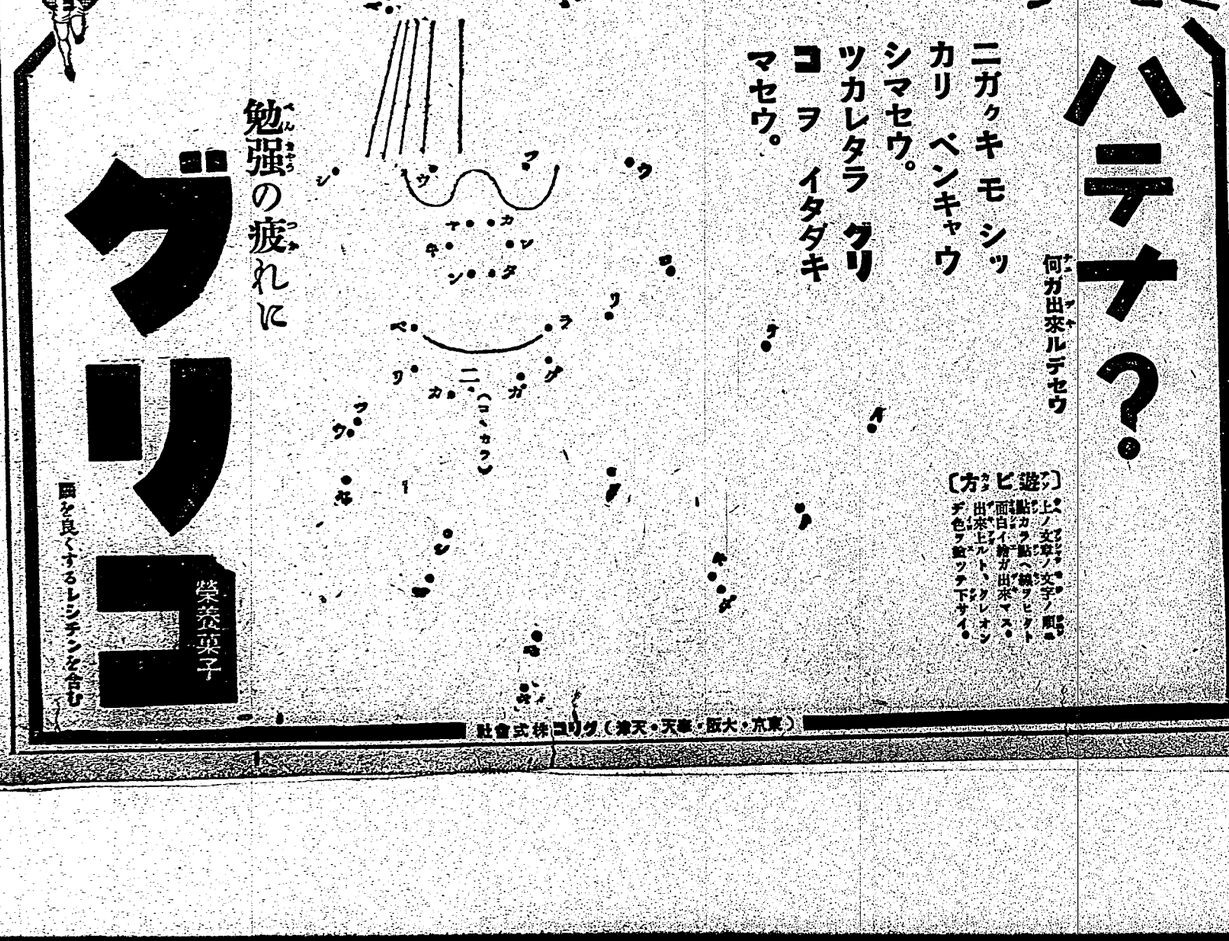

強い皆の齒は健康體！
齲齒・齒槽膿漏の豫防に
資生堂中煉齒磨
口腔内に食物の滓が殘ると乳酸菌の作用によつて醗酵しムシ齒齒槽膿漏の原因になります。
この中煉は卓絶した清掃殺菌作用を備へてゐますから乳酸菌を撲滅して口中を清潔に保ちます。
しかも粉が飛ばず香味佳快使ひ心地は極めて爽やかです。

十五セン

この愛浴！身體の眞から丈夫になる！
家庭の溫泉
バーデオバップ

情熱の飛沫

田高見代光作

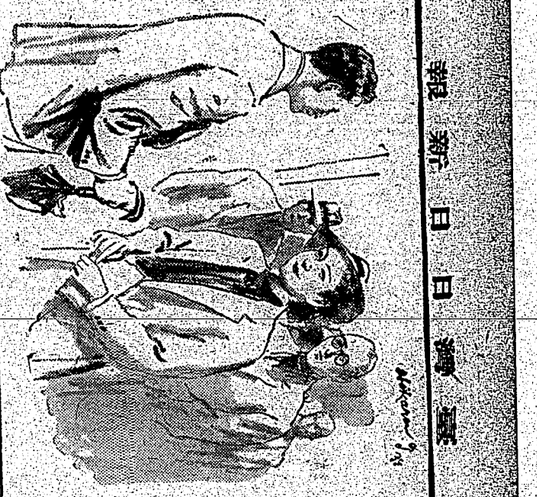

戦歌

一

日常雑品　日用品　書籍雑誌　医薬品　化粧品　食料品　飲料　菓子　煙草　酒類　時計　貴金属　楽器　運動具　洋服　帽子　履物　寝具　家具　建具　金物　文房具　写真機　光学機械　自転車　自動車　車輌　船舶　航空機　土地　建物　株券　債券　保険　広告　印刷　製本　出版　興行　娯楽　遊戯　飲食　宿泊　理髪　美容　洗濯　クリーニング　修理　運送　倉庫　荷役　通信　電気　ガス　水道　衛生　清掃　教育　学術　研究　宗教　慈善　公益　官公署　軍需品　その他

商況

日歩

平戸かまぼこ

新版愛犬相談

海外映画短信

波曲頭大會

戦歌

戦後対策

戦後の青年

戦後の女性

戦後の子供

戦後の家庭

戦後の娯楽

戦後の衣食住

戦後の産業

戦後の交通

戦後の教育

戦後の文化

戦後の政治

戦後の経済

戦後の社会

戦後の国際

戦後の日本

戦後の世界

戦後の人類

戦後の地球

戦後の宇宙

戦後の未来

戦後の過去

戦後の現在

戦後の永遠

戦後の無限

戦後の有限

戦後の時間

戦後の空間

戦後の物質

戦後の精神

戦後の霊魂

戦後の肉体

戦後の生命

戦後の死

戦後の復活

戦後の再生

戦後の輪廻

戦後の因果

戦後の縁起

戦後の空

戦後の色

戦後の形

戦後の音

戦後の香

戦後の味

戦後の触

戦後の法

戦後の識

戦後の行

戦後の想

戦後の受

戦後の蘊

戦後の苦

戦後の集

戦後の滅

戦後の道

戦後の智

戦後の断

戦後の証

戦後の涅槃

戦後の菩提

戦後の般若

戦後の波羅蜜

戦後の多

戦後の心経

戦後の観自在

戦後の菩薩

戦後の行深

戦後の照見

戦後の五蘊

戦後の皆空

戦後の度一切

戦後の苦厄

戦後の舎利子

戦後の色不異空

戦後の空不異色

戦後の色即是空

戦後の空即是色

戦後の受想行識

戦後の亦復如是

戦後の舎利子是諸法空相

戦後の不生不滅

戦後の不垢不浄

戦後の不増不減

戦後の是故空中

戦後の無色

戦後の無受想行識

戦後の無眼耳鼻舌身意

戦後の無色声香味触法

戦後の無眼界

戦後の乃至

戦後の無意識界

戦後の無無明

戦後の亦無無明尽

戦後の乃至無老死

戦後の亦無老死尽

戦後の無苦集滅道

戦後の無智

戦後の亦無得

戦後の以無所得故

戦後の菩提薩埵

戦後の依般若波羅蜜多故

戦後の心無罣礙

戦後の無罣礙故

戦後の無有恐怖

戦後の遠離一切

戦後の顛倒夢想

戦後の究竟涅槃

戦後の三世諸仏

戦後の依般若波羅蜜多故

戦後の得阿耨多羅三藐三菩提

戦後の故知

戦後の般若波羅蜜多

戦後の是大神呪

戦後の是大明呪

戦後の是無上呪

戦後の是無等等呪

戦後の能除一切苦

戦後の真実不虚

戦後の故説

戦後の般若波羅蜜多呪

戦後の即説呪曰

戦後の羯諦羯諦

戦後の波羅羯諦

戦後の波羅僧羯諦

戦後の菩提薩婆訶

戦後の般若心経

Rosy
ホシノ製は若者の
最も信頼する
生命です

夏痩を防ぐナゾノ
NEOTONE

ハミガキ

結核性諸疾患・消耗性諸疾患

臺灣日日新報
日本夕刊大正十二年
（第二版）　（朝治川一年五月九日第三種郵便物認可）　昭和十四年九月十七日（日曜日）

日ソ兩軍戰闘停止

ホロンバイル全く平靜

儼然たり帝國の威容

無敵皇軍を世界に示す

ノモンハン事件

兩面作戰多面外交に多大の影響

支那事變・多大の影響

日ソ停戰協定の成立

江西に果敢な總攻撃

皇軍潮の如く突進

奉新東南〇〇嶺 山頂に日章旗

敵を猛然掃蕩

海鷲が大爆撃

王繼緒軍の反蔣軍事行動說

四川の民心は戰々

獨領内に進入の佛國軍撃退さる

獨佛互に陣地奪還戰

獨空軍活躍

北支南中支

八月の綜合戰果

彼我の損害 千對三十前後

獨逸商船隊の撃滅を期す

英佛海軍共同して

ソ聯駐日大使任命

比島憲法修正案可決さる

興亞技術委員會

第一回總會開かる

郵貯なほ增勢

天津總領事任命

勅令公布

田端局長入京

人事

無天

強精強腦

シオリコ

果然よみうり紙上に！

督府に山林部を新設

山林行政一元化のため明年度に實現

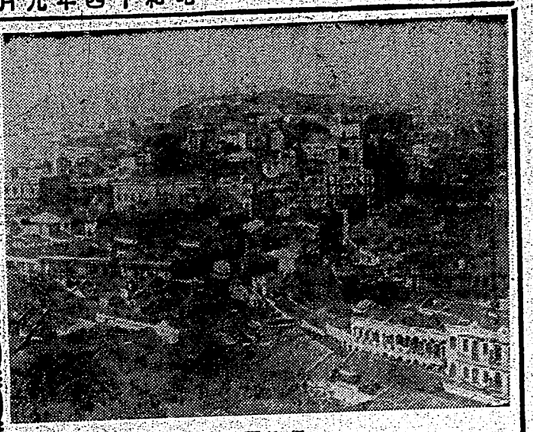

台湾総督府の林政は山林課、森林係の二つに分れ、森林係では担当区域内の森林の管理、伐採、造林等を行ひ、その実施は出張所をして當らしめて居り、一方山林課では指定林野以外の一般国有林野の管理経営の監督並に民林経営指導取締の監督を當り地方廳の林務係をして之が実施に當らしめて來たが、斯の如き二元的機構では同一の施業案を実施するに當つても二元的となるため本島林業の発達を著しく阻害してゐる、又林野調査の如きも二元的機構の為に非常に渋滞されて居り、その他林政上幾多の不便があるので、今回山林課を廃止して之を森林係に統一し、之に伴ひ森林係を山林部と改称する筈である

殷賑を極める 葡領マカオ

人口の半分は避入避難民

私の觀た 南支（十二）

本人に對しては隙る可き、擯斥、通關手續きも…支那人乘客には嚴しい

…芝生と樹木のない沙面

…老ホーター は片言乍ら日本語も少し知つてゐる

…同じコース で虎門を

…経濟的價値 は殆どゼロに近い、嘘だと思ふ人は一度マカオに來て見て、別の水路をコースとそる、雨季は多く甘藷部かを水田で見なれた緑色であ る、約一時間餘りで黄埔を過ぎる時、北岸が綺麗として北郊重を起し

銀の買上價格引下げ

戰時保險料率昂騰のため

明年度に實現

山林行政一元化のため

商銀の預金 七千萬圓に達す

舊滙劃撥金拂渡完了 上海の金融は著しく緩和

化學工業品物價 專門委員會

日本米穀會社の支店出張所

内外商況欄（十六日）

磅價の先行き

アメリカ側の觀測

七月中の 生命保險 業績は向上

大戰の好響は 先つゴム工業界へ

大口注文がポン〳〵飛込む

有機質肥料の 公定價格と配給

飼料配給機關も要望さる

五ヶ年計畫で 特殊柑橘を增産

内地の米穀 偏在を防止

農林省で基礎調査

ノモンハン停戰に 強調物色買つづく

バナナ産業調整

十九日臺北で打合會

防衛圍に竹腰の國防服

株式名義書換停止公告
株式名義書換停止ノ件
昭和拾四年九月
臺灣製糖株式會社

文書庫
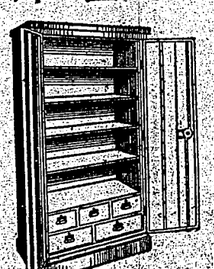
臺北・長谷川商行

防衛圍に竹腰の國防服

台北市京町三（春日通）貯蓄銀行裏通リ
口腔外科 レントゲン科 道野齒科醫院
電話七〇六番 道野次郎

錦酒 忠勇
絶対防腐劑ヲ含マズ
臺灣若林釀造株式會社 桑田商店

ダンダンは 風の妙藥
臺灣元祖 信生堂藥舗
東京都小石川區久堅町 大木合名會社
代理店 大阪市東區南久宝寺町 同支店
▲各藥店にて販賣ス

因大阪商船 基隆 臺湾 廈門行
因大連汽船 基隆 廈門行
因辰馬汽船 基隆 廈門行

英、獨の大陸角逐
本然の姿を現はす

獨ソ提携は國防軍の要求か

歐洲動亂は英、佛の長期戰爭宣言によつて、愈よ第二次大戰的本格さを見せて來たが、西部戰線マジノ、ジークフリート兩要塞による獨佛國境開戰を續ける限り、戰局は目ぼしい進展を見出し得ず、獨ソの東部作戰から波蘭統治と処理がこゝ當分のニュースソースとなるであらう

そしてそれは國際にナチ獨ソの歐洲制覇に於ける新たな立場と將來を豫想展望する觀測となり、と言つたが米國の外交消息筋の意見でもあることはこゝに附加しようとする譯である

×

問題の本格的動亂は獨逸のダンチヒ問題解決を契機とする對波關係の激化として發現され英佛と波蘭同盟條約によつて對獨宣戰布告を為した關係から英佛の出兵は速く早くも第二次大戰との動向關係の相關が含まれてゐるところであるが、これは一言にして言へば歐洲政局の樞軸さう第二次世に出し統制の強化を示してゐる結果で、直接的には獨波戰が原因となつてゐるが抑々英の敵大獨逸の成長をなしてゐる点に纏れて來たとみるべきもので、英にしろ大陸政策が開展し去れば、皆ヒトで關係し位のことでは濟まなくなり、その影響大な世界政策の見解と意を決して開始せられるに至るからである

×

そこに英獨との間に少くも暗ぶか暗はれるかの決定的關係がひき出されてゐるからで、英がナチ政權打倒を企圖するために、伊太利或は日英に對し政治的壓迫を十分考慮してゐる事實される理由も、其處に在るとすれば、從つて獨が戰火の開始の容易な姿をにほはせても、英佛がこれを指示することは當然で、獨が獨でもヒトラーの用意する戰略のコースを進らうするを知らないであらうそれは何かと言へば獨逸防衛の要求する歐ソ政策の强化、クレムリンへの膨を置ねることである

×

ヒトラーが獨ソ提携の最大の原因は、波蘭進出にこそ獨逸防衛を確保に出でさるにはおき得ない事を關聯し、軍事的の英に對抗する爲ロシアとの同盟論を決然實現したもので、一體獨英佛國への開が戰つた形であるがナチ政權にとつてはこれは最善の道でなかつた訳は明白なのである

×

安易な近たる獨伊親善同盟は伊太利の中立維持によつて示されて

の獨ソの提携の密約面を實際的過重視してゐる、ヒトラーはコンミユニズムに暗はれることにならいふのだ、そしてソ聯は逆からず獨逸を殺ることは既定の事實と觀る、スターリンは英を憎むと共にナチの强大を恐怖するとを直感するのだ、そして獨逸國民自體は戰爭するヒトラーに對し二年を經ると無益な犧牲に絶望してゐることも覺なる犧牲打破をさゝず限り、永遠の善意を期待することを英の實即部書と表現する

戰爭の長期化が豫想したと觀るべきであつて、武力獨逸の擡頭者たるヒトラー政權は最低一年や三年で倒すことは至難であるかも知れないが、獨を年々增す一の經は戰爭の長期化にあるのみといふが、英の國防問題について發ヂエンバレン内閣に據つて來た第一次歐洲大戰内閣の經驗者チャーチル卿の觀的的意見なのである、チャーチルは獨逸を殺れぬ少數の政治家の一人でもある、そこに英獨國内閣の國民に公約したヒトラー政權の打倒は果して可能なりやだ、少くも英佛政府の態方によつてヒトラー政權は從經されるだらうか

×

長期戰爭が獨逸經濟に及ぼす影響は決して輕視し得ない、それは獨の東部作戰は巨大強力な英國海軍に對する經濟戰は巨大強力な英國海軍に對する經濟戰による演戰能力を五〇%が增大したことを勘定に入れると、英佛の長期作戰にも從程樂觀の希望が生じたであらうことは許はれない、食糧は代用食の研究とソ聯の輸出にまつて二年や三年はこたへられる、石油戰時消費が一千五百万噸と推算しても、ソ聯ルーマニアから一千万噸を輸入すれば二年は十分持ちこたへられるしかし鉄と石油は結局ソ聯と伊太利の好意を買へばスカンヂナビヤやユーゴの鉄供給に期待を生じ、石油もすく救命的線を越す點を持つてゐる、だが英國獨がヒトラー政權打倒の可能を信ずる所以は、これ等の軍事資源の缺乏以上に、獨逸は力イザー・ウイルヘルムを失つた經驗を重視するところにある獨軍の敗戰的精神もカイザーの退位に從つてなかつたといふのだ

×

獨ソの提携の密約面を實際的過重視してゐる、ヒトラーはコンミユニズムに暗はれることにならいふのだ、そしてソ聯は逆からず獨逸を殺ることは既定の事實と觀る、スターリンは英を憎むと共にナチの强大を恐怖するとを直感するのだ、そして獨逸國民自體は戰爭するヒトラーに對し二年を經ると無益な犧牲に絶望してゐることも覺なる犧牲打破をさゝず限り、永遠の善意を期待することを英の實即部書と表現する

雜誌紹介

▲主婦ニュース（九月號）　相當より單行（中島亮）歐洲動亂の展望（龜井貫一郎）技術（岡島四郎）經濟學者の眼光（龜木榮之）技術（岡島四郎）經濟學者の眼光（龜木榮之）料理講座等掲載（〇五〇、東京市神田區旅籠町二ノ六、婦人新聞社）

▲幼年俱樂部（十月號）　獨佛國境戰況（小山内薫）獨逸國防强化（小山内薫）等掲載（〇五〇、東京市神田區旅籠町二ノ六、婦人新聞社）

▲日本の子供（十月號）　赤い札（武田雪江）田舎の日記（原田健一郎）お伽噺（小山内薫）獨逸の話（長谷依比）自慢の日本（鈴木雅一）獨逸の話（長谷依比）歷史お伽獨逸防衛（〇三五、東京市京橋區西八丁堀一ノ七、女子文化社）

▲日本の子供（十月號）　赤い札（武田雪江）田舎の日記（原田健一郎）お伽噺（小山内薫）獨逸の話（長谷依比）自慢の日本（鈴木雅一）獨逸の話（長谷依比）歷史お伽獨逸防衛（〇三五、東京市京橋區西八丁堀一ノ七、女子文化社）

▲幼年俱樂部（十月號）　獨佛國境戰況（小山内薫）獨逸國防强化（小山内薫）等掲載（〇五〇、東京市神田區旅籠町二ノ六、婦人新聞社）

▲日本の子供（十月號）　赤い札（武田雪江）田舎の日記（原田健一郎）お伽噺（小山内薫）獨逸の話（長谷依比）自慢の日本（鈴木雅一）獨逸の話（長谷依比）歷史お伽獨逸防衛（〇三五、東京市京橋區西八丁堀一ノ七、女子文化社）

ヒトラリズムの打倒は可能か

チャーチル、イーデン等の觀測

戰爭（一）面觀

波蘭問題をサルソーの陷落目睫に迫つて獨逸の東部作戰第一段階の完了を見たやうである、そこで波蘭の統治經營の西部作戰へ移行するかは獨逸側の重點にいることで、ヒトラーは獨逸國民自體の戰爭を東部に屈服せんとする政略は西部關係にありながら中立を維持してゐる伊太利の態度と照應して、必ずや第一段階に於るにおいて表面化するこゝが既定の事實として擬想せられてゐたところ、ポリーニ首相の五日國會開催演説の打診だけで、それは日くも實現化することが既定になるに至り、ガーリング獨相の九日の演説をもつてする和平呼びかけは英獨間の外交的協調運動を示す一轉と至つた訳である

×

これは獨側の譲歩はつゞんとまではないが譲歩はしてもひと段超つことあらば、相手を徹底的にやつつけないでは統を收めないといふ英人氣質を獨自らがおびき出したやうなものである、獨側は英國側には如何なる程度まで讓歩に應じ、如何なる程度まで讓歩に應じないかを豫め知つてゐるといふ點が、チエンバレンも醒醐に搖り合れたといふ、この時點に英は今次

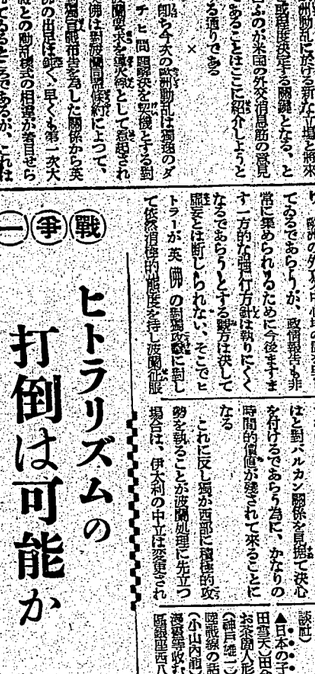

統後の街に擁く愛國感激物語

火花散る街

魚市場でバナナを賣る

第二次歐洲大戰の勃發と共に、大西洋上にあつた英獨初め各交戰國の商船は、或は敵水艦襲撃の危險に曝され、或は敵艦隊による拿捕の脅威を感じ、いづれも急遽世界各地の港へ避難せんとしてゐるが、この程スペインの大西洋に於けるゲイゴ港で放國へ急ぐべくドイツ貨物船から飛んだバナナ騒ぎが突發された、發は斯うだ、モロッコからバナナ五百噸を積んでドイツに向つたドイツ貨物船は、英佛大西洋艦隊の眼に觸れて中立國スペインの領海に入るや、其の儘スペイン政府の命令で、バルセロナ港に入港、同港の税關吏が檢査に當つたが、其の際百噸の積荷は船員を通ずる許りだと發覺、船員は船内に嚴重に監視を置いて、バナナを一切荷中に搬び出さないやうにして了つた、所が翌日スペインの漁船が沿岸に出漁、網を引くと云つて來たのは魚よりバナナの方が多い、これはしたり思つたが、そこは物好きなスペイン漁師のことゝて魚市場でバナナの叩き賣りを初めこれが又大好評、其の日の食卓は魚の代りにバナナに飯はつた

十月特輯号　三十錢

大衆雜誌　富士

小説大切讀

山岡莊八　創刊新連載　宮本武藏
海軍大佐　戰記實話　明暗流れ雲
小説と記録　間諜書空娘
健人快話　豪快頭山滿
醫學博士　恋愛實話　恋明月
時代小説　女を喰ふ樹
時代小説　南海の流血船
探偵小説　からくり女人形
講談　潮鳴り街道
講談　あまから新婚
講談　權兵衛事件
講談　浪人天下祭
講談　軍國嬰れの女中
講談　愛染かつら
講談　大懸賞

とんかつ大將

熱血の好漢！

絶然と現れ出でて忽ち俗を絶した正義の風！　富田常雄

號作傑說

!!

千銀樂獨紅

右門捕物帖の快明のけのこそ火門

大林清

が千銀樂獨紅人の樂器
！萌手一筋くすの胸

に發問慰
！を基本ヒゼ

★五千名當選★大懸賞

◇締切二十錢（送料二錢）　博文館（振替東京二四〇番）

シラブ齒痛丹

丹頂獨特の中高植毛は齒の內側にピッタリ合致！どの位、氣持よく徹底的に衛生的に齒の內側が磨けるか、在來型とお比べ下さい！

磨き

いなれ折
いなけ抜
比無毛强
力久耐

トンホピナア

淋疾に　急慢性　Ⓟ　印ピルマ

包裝
錠劑　二五瓦　一〇〇瓦　五〇〇瓦
丸劑　一〇錠　二〇錠　五〇錠　一〇〇錠
（白金有り）

（日名薬にアリ）
本舗　大阪市浪花町
本製薬株式會社
支店　東京市本町

美康健

得獲をうせまし

天高く實る秋が參りました。
ケバ〜しいお化粧等は自肅、清朗の大氣を呼吸して興亞乙女一番の健康美を獲得致しませう！

★

先づお肌にレートクレームをつけて、タップリ榮養をお與へ下さい。
素晴らしい美肌作用が開始せられて、皮膚の生活狀態が飛躍的に旺盛になります から、夏に傷められたお肌はキメ細かく整へられ、鍛へた健康は肌美しく輝き、つや〳〵かに實る葡萄の球の樣に張切つた健康美肌になります。

乳化完全
濃度最高

お洗顏後・白粉下に
殿方のヒゲ剃り後に

レートクレー

興亞乙女一番の健美を創る

東京　平尾賛平商店

空に殘れる (115)

（禁上演）

尾崎士郎作
高木清畫

夢も虚しく（廿）

伊保子は前額の上からだらりと伸びた自分の前髪を、ちょっと口で吹いてみた。

「元通りどうですの、ゴールドの人たち——みんな御夫婦かしら？」

根來がわざわざやってくるところをみると、自分のことにはもうゴールドにゐる皆の關心にないのかも知れぬ。さう思ふと急に淋しいやうな、腹立たしいやうな氣もちになつてきたのである。

根來は、

「來いね」

と言ひながら外套の襟を立て、

「——ところが、僕もあつさり組織されてゐるんだよ、こなひだちよつと聞いたんだが、みんなで僕の噂をしてゐるつてね」

「可の噂」

「つまり僕が君をつれ出したやうに言つてゐるんだと」

「いや、そんなことを何と言つ

てゐやしないさ——それよりも、ほんとに君のことを心配してゐるんだぜ」

「まあ、ありがたう」

のも無理はあるまい。

伊保子は黙つて天井を見詰めてゐたが、しかしその眼は鋭く光しげに動いて、あきらかに心の乱れを隠つてゐるやうに見えた。

「ねえ——心配しなくつたつていいよ」

根來が急に改まつた低い聲で言つた。

「——僕だつて君を殺しにするやうなことはしないられ」

「そんなこと、言つてゐやしないわ」

わが身の哀れさが、ふと胸に來た。

「何う君」

と根來は表情を覗はらせたまま

「——かくすことはないぢやないか、實は受付で今すつかり聞いちまつたんだよ、それもこつちから訊にはほぐくり訊したわけぢやなんだがね」

曖昧ありげな微笑を浮べると、伊保子の顔がみるみるうちに蒼くなつた。

見舞客の一人もない入院患者のところへはじめてきた根來を發行で身内のものだと信じたのも無理はなかつた。

「ねえ、いつかのことは僕があやまるよ、僕は今まで君がこんなに

朝 【六・三〇】ラヂオ體操—今週の指導—臺北第一師範學校教諭今井義男、明の音樂、レコード『ペトルーシュカ』作曲ストラヴィンスキー作曲『ペトルーシュカ』ハーモニー管絃樂團【七・〇〇】修養講座（京都）倉田博之氏『時間』牧野貞亮【八・〇〇】ニュース【八・一〇】國語カレンダー（臺北）西顧の福神・小田哲雄【八・四〇】家庭料理實演（臺北）臺北第一高等女學校佐藤俊子教諭『一汁二菜の獻立』こんにやく指南（一）『こんにやくの作り方』（二）『こんにやくの煮方』（三）『甘醬のサラダ』（實際のみ）臺南第一高等女學校技師ときこ栄【九・三〇】子供の時間（臺北）お話『臺灣一番の出來るまで』（前半）『神山正と四人兄弟』（後半）水引北雄【一〇・〇〇】臺風を警戒して（臺北）

音樂（實況）

【一〇・四〇】臺拓武道場久新館落成式（大阪）朝鮮山陽二田村官邸大廣間山縣社より中繼

晝 【一一・五九】正午の時報（東京）次に海外經濟市況（京）

【一二・〇〇】物價（臺北）鹿場個情況報・臺北ラヂオ・オーケストラ【一二・四〇】ニュース【一三・〇〇】東京大學野球聯盟秋季リーグ戰—東京朝日運動場外苑より中繼、名勝地を水上競技場より中繼、右水上競技場より外苑より中繼、右水上競技場と外苑野球場を中繼して放送す、野球部に水上競技を兼ねて放送す、野球部に水上競技を兼ねて放送す、野球部に水上競技を兼ねて放送す

▲中野刑務所の一日

【一・〇〇】臺灣建設（京）一百年

夜 【七・〇〇】ラヂオ國語（臺北）『自七・三〇至九・三〇八』（臺灣軍司令官閣下御臨場）（一）軍歌（二）講話『日本の軍人精神』伊藤F・A・ナンサンアルバイト日本の旗（ロ）米と米の生長（ハ）兵隊さんとありがたう（ニ）百年萬歳（ホ）三浦環（ヘ）君が代【八・〇〇】家庭料理實演（臺北）臺北第一高等女學校佐藤俊子教諭『一汁二菜の獻立』（一）『こんにやくの煮方』（二）『こんにやくの作り方』（三）『甘醬のサラダ』（實際のみ）臺南第一高等女學校技師ときこ栄【九・三〇】子供の時間（臺北）お話『臺灣一番の出來るまで』（前半）『神山正と四人兄弟』（後半）水引北雄【一〇・〇〇】臺風を警戒して（臺北）

【一〇・四〇】星塚武道場久新館落成式（大阪）朝鮮山陽二田村官邸大廣間山縣社より中繼

晝 【一一・五九】正午の時報（東京）次に海外經濟市況（京）

【一二・〇〇】物價（臺北）鹿場個情況報・臺北ラヂオ・オーケストラ【一二・四〇】ニュース【一三・〇〇】東京大學野球聯盟秋季リーグ戰—東京朝日運動場外苑より中繼、名勝地を水上競技場より中繼、右水上競技場より外苑より中繼、右水上競技場と外苑野球場を中繼して放送す、野球部に水上競技を兼ねて放送す、野球部に水上競技を兼ねて放送す、野球部に水上競技を兼ねて放送す

▲中野刑務所の一日

【一・〇〇】臺灣建設（京）一百年

夜 【七・〇〇】ラヂオ國語（臺北）『自七・三〇至九・三〇八』（臺灣軍司令官閣下御臨場）（一）軍歌（二）講話『日本の軍人精神』伊藤F・A・ナンサンアルバイト日本の旗（ロ）米と米の生長（ハ）兵隊さんとありがたう（ニ）百年萬歳（ホ）三浦環（ヘ）君が代【八・〇〇】ニュース【八・一〇】國語カレンダー（臺北）西顧の福神・小田哲雄【八・四〇】家庭料理實演（臺北）臺北第一高等女學校佐藤俊子教諭『一汁二菜の獻立』（一）『こんにやくの煮方』（二）『こんにやくの作り方』（三）『甘醬のサラダ』（實際のみ）臺南第一高等女學校技師ときこ栄【九・三〇】子供の時間（臺北）お話『臺灣一番の出來るまで』（前半）『神山正と四人兄弟』（後半）水引北雄【一〇・〇〇】臺風を警戒して（臺北）

【六・三五】タガの音樂（レコード）ヴァイオリン獨奏・ジアイオリンニヤン・ダーメン、ザクセン國立管絃樂團、指揮カール・ベーム・ヴァイオリン協奏曲第五番ト長調K二九【七・〇〇】子供の時間（臺北）お話『臺灣一番の出來るまで』（前半）『神山正と四人兄弟』（後半）水引北雄

臺中市と花蓮港
僅か六時間で連絡
臨海道路より 能高越は便利 山下踏査隊員語る

東海岸と西海岸を結ぶ最短道路の開鑿は、本島における緊急な交通問題であり、この道路開鑿実現を期し台中州能高郡下の民間有力者多数で結成された能高越新道開鑿期成同盟会では會長後援会長等を網羅した能高越新道踏査隊を編成、去る十日午後四時、花蓮港に到着、十五日台北に出で解散した、一行の山下踏査部長は十八日未正樂町道路につき語る

一、従来の能高道路は能高から木瓜渓の右岸を非常な急坂を下つてあつたものであるが我々が新設した能高越新道は能高から木瓜渓右岸の森林地帯を経て新開に出るコースで勾配も二十分の一といふ いものであり、距離は僅か五十五キロに過ぎない、しかも木瓜渓の瀬戸附近を除いて東西縦断全線が殆んど平坦を進めるために開鑿から十二キロのトラック道路を開鑿してゐる、現在花蓮港から開鑿まで既に十六キロの道路が開かれてあり、輜駄今後難化も多く快適なコースである、花蓮港方面でもこの道路の實現を期し促進會を組織し非常な熱意を示してゐる八通關越道路が出現する譯であり實に多大の期待を持たれてゐる

二、工費は八通關側に比し約二倍半強と見積られること

三、東西両縦断を連絡する重要交通道路として最も價値あること

四、隊に臺中州の橫越と花蓮港の東西両端を連絡する縦断線として地理的に最も有利なること

五、沿道の山地開發に關する天然資源の開發並に經濟なる水力の利用に依る一大の勿論上不可缺なること

宗教改善委員會　【東港電話】高雄州東港郡では國民精神總動員の趣旨に副ふと共に皇民化運動の一環として宗教改善委員會を組織し、同氏の指導の下に一般民衆の宗教信仰を正しき方向に導くことに決定した、委員は次の通り、東港郡守、警察課長、庶務課長、教育課長、東港街長、東港庄長、東港信用組合長、東港青年團長、東港婦人會長、東港實業家、東港公學校長、東港高等女學校長、東港實科高等女學校長、東港神社宮司、東港佛教會長、東港基督教會長、東港天主教會長、東港回教會長、東港天理教會長、東港金光教會長、東港大本教會長、東港一貫道會長、東港神道會長、東港一心教會長、東港一貫道會長、東港一心教會長、東港一貫道會長、東港一心教會長、東港一貫

「原始社會」に關する二つの好著

増田福太郎

最近の好学に當り、我々は二冊の「原始社會」に關する二つの好著を得た。一は國民精神文化研究所員岡正雄氏のもの、一は東北大學助教授河村只雄氏のもので、何れも同研究所の刊文獻である。

河村只雄氏譯の原始社會

「原始社會」の著者ロウ・ヰ・ローリー博士はカリフォルニア大學の教授で民族学界の重鎮である。本書は博士の豊多の業績中最も纏まつた代表的著書である。從來この種の研究としては專らモルガンの「古代社會」が有名である。ことに、かのエンゲルスがこれを基本として「家族、私有財産及び國家の起源」を發表してからというものは、モルガンの「古代社會」は殆んどこの分野における唯一の聖典とまで考へられる程になつた。

モルガンの「古代社會」が出版されてから既に半世紀、幾多の批判が發表されたが、ローリー博士の如く徹底的な、具體的資料に基づいて明快な批判のメスを揮つたものはあるまい。

「原始社會の取扱ふ所は、婚姻制、家族、親族關係、血緣組織の歷史、婦人の地位、財産、政治組織、地位の問題、殺害、裁判等々實を分つ事十五、原始文化の凡ゆる部門に亘つて居る。

本書を一讀して最も印象される事は著者の徹底的の科学的態度、凡ゆる人々の研究を拾い來つて、その缺點を指摘し批判の上に明快な結論のメスを入れてゆく著者の手際である。

本書が出版されたのは一九一〇年であつて、今や学界に於けるクラシックとなつて居る。酸漿界はひそかに本書の出現のおそきに驚異の眼をみはつて居た。然るに今回、如上の本書の出版に接し欣喜に堪へないのである。

岡正雄氏の原始社會

中世紀のヨーロッパに於て、或時期が集つて暮して居たとき偶々馬の國は殺あるかないことが問題になつた。色々と古今の聖典をあさつて見たが、どこにも記されて居ない。そこに若い僧侶が居て、「それでは私が一寸馬小屋に行つて、馬の數を數へて來ましようか」と申出た。所が彼の僧正から大目玉を頂戴した。「お前正から大目玉を頂戴した。「お前は何といふがらはしいことを言ふ。全ての事は聖書の中にある解らないの生意氣の調べの不十分

私は他の著書がかうした數多の制約を受けられることなく、その資料を十二分に活用されるべき大著を發表されんことを望んで止まないのである。

本書の河村只雄氏訳ロ・ヰ・ローリー教授の「原始社會」と殆んど時を同じくして我が學界に齎らされたのも面白い。具體的な資料の中より社會学的法則を發見しようと努められる點に於ては全くその軌を一にして居る。

今や我が國に於て原始社會に關する研究熱が俄かに高まりつつある折柄この書物を得たことは學界のため、一般讀書界のため慶賀に堪へない。ここに今後の高級文化の研究に資する所少くないと信ずる。（小川大阪二六六頁、〇・五〇東京岡書院）

新秋日記（3）

田中貢太郎

二十六日　暑い日だ、午前栄の実を二つ取つて、三吉に持たせて遣し、それに牛乳を入れて珈琲を作つた、然に牛乳を入れて珈琲を作つた、然に、みのこしてあつた夕飯を食ると出勤してゐる先生が、部下のことから問題をおこしてゐることが出てゐたので、九時から見舞に往つた

往つてみると先生は、友人の鍼山千四郎君を招いてゐた、そこで事情を聞いて帰つた、帰りに吉谷呉服店の店員店で、玉菜と葱の苗を買つて來て植いた、昨いてゐる時、秋本君が來て、種は今昨くものやないといつた、私は彼岸に昨くものだといふと、彼岸はまだ早すぎるといつた、しかし彼岸はどうでも、栄つばなん日見があれば生れるので、明日早く植いた方がよいといつた

四時から秋本君と小酌、晝れないので日記に加筆、佳句の墨、七時になつて寝

ラヂオも新聞も戰時の動態を傳へて、今にも戰爭が勃發しさうであるので、それでなかなか戰爭にならない

二十七日　南栄のむし暑い日だ、昨日は雨つたり晴れたりした、朝の三時頃から目覚に加飛、昨の栄、そのうちに眠飛が來たので見ると、眠飛が朝は四国方面に上陸するといつてゐた

雨で土のひけた所へ土を入れたり、昨い植の苗を植ゑたりして往つてゐるので、「たいへんだ、たいへんだ」と加藤を取りに往つて「どうしたの」といつた「腰が痛くて昨けない」といつて、加藤に助けられて持つて往つて、それから加藤をかけたので、腰は治つてしまつたしかしそれでも二三度腰へおりて來てしてゐたので、もう腰を持つて往く氣持がなかつた

一時頃から晝寝をしてゐたが、三時頃から又昨いた、四時頃から加藤が來て、二人で植つた

四時半夕食、里同士は酒、場ソバがはに酒が半いので聞いてみると、酒屋へ入れすぎたので、それをこまかくために酒を入れ入れしたから辛くなつたこと、判つた、女たちの考へつた通へ北村生が來た

その姿から高野君の甲子が來た、白百子は慶応に昨學第二部の者但かれて昨つてゐるので、お客兼實驗室を持つて來てゐた、お客兼實驗室の八畳へ通されて見ると、お客兼實驗室の八畳へ通されて見ると、目分は直に眠いので、おやしんの直の用事ができたので、おやしんの直の用事ができたので、おやしんの直の用事ができた

爽かな涼風の下に
獻納二機の命名式
臺北飛行場で盛大に擧行

日本航空協會主催の獻納飛行機命名式並に臺灣軍力增强運動の一環として擧行された獻納二機の命名式は十六日午後一時より臺北飛行場に於て嚴肅の中にも盛大に擧行された、この日、秋空には千切れ雲が飛ぶ十月の晴れた

式典日和

である、正にこゝろからこの擧に參列せんものと一般市民は雪崩を打つて飛行場へと殺到し飛行場へと續のかけ、會場を取圍んで入口を塞ぐ、かくて定刻後數十分前の午後一時半には既に場内は參列者で埋められ

音樂隊の

吹奏に合せて國歌奏唱、續いて參列者に獻納飛行機、獻納者側より臺灣軍力增强運動の諸團體代表者、臺灣軍司令官、小林總督、兒玉軍司令官、來賓代表、參列者代表、總督府各部長、軍關係各官衙長官、總督府各部長、軍關係各官衙長官、總督府各部長、軍關係各官衙長官

體協の進路大轉換

より全国的體育振興に就き政府に對して一層力を傾注し差當り本年度の紳育大會並に明年の紀元二千六百年記念國民體育大會に万全の方策を講ぜられる樣要望する時期の到來まで我が體力の國際的水準低下を防止する方策を講ずる一、一般國民體力向上に向つて體協獨自の立場より積極的に新段階を劃する

二、右目的達成の爲體育團體の統一並に整備を圖ること

三、體協自體の組織改善に關する件

四、指導者講習會開催に關する件

五、體育運動場施設に關する件

六、國民體力檢査實施に關する件

七、體育團體補助に關する件

八、其の他

體協臺北支部の第二回蹴球大會を開催

蹴球大會を來る廿三、四日二中で

體協臺北支部主催第五回臺北庭球選手權大會は十七日午前九時より同校庭に於て開かれる

弓道の神宮豫選

臺灣弓道聯盟では第十回明治神宮國民體育大會に派遣すべき臺灣選手團の豫選會を左の方法で開催する事に決定した、尙今回から男女中等學校生徒は全員夫々一團體に限り出場のことに改められたので出場希望のある學校は聯盟まで同日出場申込のこと

一、期日　九月廿四日午前九時

二、場所　臺北第二中學校內

三、打合會　二十日午後四時より臺北第二中學校に於て行ふ依て監督又は主將二名宛參會されたい

嘉義支部陸上選手權大會

【嘉義電話】陸上のため延期中の嘉義支部對抗軟式庭球大會は十六日午後一時より台中市壽町コートに於て開催された、參加團は七團、十數名の選手參加の下に熱戰を續けたが、結果は第一戰台中、台北、新竹、第二戰台南、嘉義、高雄、花蓮港となり二、二コートに別れて總戰を展開、二コートに於て新竹は台中、台北に敗退、台中と台北は一コートの優勝決定戰を行ひ台中が二コートでは優勝候補の嘉義が台南に出場を阻まれて一敗、高雄は花蓮港に苦戰したが嘉義に一敗花蓮港は台南に一点を奪ひ込み乱戰となり結局コートでは台中が二コートでは台北を破つて優勝、二コートでは左の通りで高雄殘り一第二戰の優勝の中、第二戰の代表高雄の決勝戰を日没のため翌朝台中に於て行はれる事になつた

△第一コート成績

高雄 3―0 花蓮港
高雄 3―1 嘉義
高雄 4―1 嘉義
嘉義 3―0 花蓮港
高雄 3―0 臺南
第一戰の優勝 高雄

△第二コート成績

臺中 3―0 新竹
臺北 3―0 新竹
臺中 3―0 臺北
第一戰の優勝 臺中

今日の運動

【ラグビー】全臺蹴球選抜大會（中等）工業―醫業　於四、〇〇　高商生駒臺

【庭球】全臺庭球選手權シングルス一、二、二次戰　於九、〇〇　帝大コート

【水泳】州知事賞大會　於九、〇〇　第一プール

【野球】大學、高專大會　於二、三〇　帝大球場

臺中、高雄殘る

決勝戰はげふに繰延べ

全島支部對抗軟式庭球

【台中電話】第十五回全島支部對抗軟式庭球選手權大會は十六日午後一時より台中市壽町コートに於て開催された、參加團は七團、十數名の選手參加の下に熱戰を續けたが、結果は第一戰台中、台北、新竹、第二戰台南、嘉義、高雄、花蓮港となり二、二コートに別れて總戰を展開、二コートに於て新竹は台中、台北に敗退、台中と台北は一コートの優勝決定戰を行ひ台中が二コートでは優勝候補の嘉義が台南に出場を阻まれて一敗、高雄は花蓮港に苦戰したが嘉義に一敗花蓮港は台南に一点を奪ひ込み乱戰となり結局コートでは台中が二コートでは台北を破つて優勝、二コートでは左の通りで高雄殘り一第二戰の優勝の中、第二戰の代表高雄の決勝戰を日没のため翌朝台中に於て行はれる事になつた

△第一コート成績

臺中 3―0 新竹
臺北 3―0 新竹
臺中 3―0 臺北
第一戰の優勝 臺中

△第二コート成績

高雄 3―0 花蓮港
臺南 3―1 嘉義
高雄 4―1 嘉義
嘉義 3―0 花蓮港
高雄 3―0 臺南
第二戰の優勝 高雄

明治神宮體育大會の最高役員が決定

【東京十六日發國通】第十一回明治神宮國民體育大會役員は名譽會長に阿部首相、會長に小原逓相、副會長に大村文部、大麻內務兩次官が夫々決定した

高商、高校、農專が三つ巴の爭覇か

新出場の帝大學部に期待

台風、高商蹴球大會もこゝに第四回を迎へ新に帝大學部チームの參加により臺風大學高專野球大會に發展し今十七日より臺鋼スタジアムにて擧行されるが、本年度大會は從來の高校、高商、農專、醫專に加へ學部チームの出場により合計五チームが覇權を爭ふ事となる訳で今回は前年度の顚倒含戰をめぐり實の顚覆戰の勝者爭奪をめぐりながら大會自體に不幸にも顚覆を生ずるの懸念なきにしもあらず

さてスケジュールによれば第一日には帝大學部と農專とが劃戰するが今年こそはと張り切つて練習を積んで居る農專は山内、強力である事、及び昨年度大會に參戰した醫專、更に學部チームが入り乱れ總戰の展開される事であらう

臺北秋競馬

第五日目成績

第五日目は十六日行はれたが雨もなく成績、前回迄のレースはたいした番狂せもなく、本日のレースはたいした波瀾もなかつた

一、加給（一千百米）（芝）

1タクシキ（渡邊）二分三秒三
2カンキン（大田）配當六円七十錢
3ヤマヒデ（渡邊）六分三秒

二、發賣（一千四百米）（芝）

1アカズ（石田）六分五十秒、2ダイリク（渡邊）3ニテンゴ（佐野）配當九円、複七円五十錢、八円六十錢

三、呼（一千六百米）（芝）

1マルヤ（渡田）一分五六秒二

2ブレナイム（日掛）3アイコク（渡邊）配當一二三円八十錢、複四二十錢、八四二十錢

四、指定（一千六百米）（芝）

1サントウ（中島）一分五七秒
2フレーダイヤ（日掛）3ミヤザキ（渡本）配當十六円六十錢、複七円七十錢、六円四十錢

五、發賣（二千四百米）（芝）

1キクトリ（渡田）六分五十五秒、2コーエンカク（久村）3フクワスト（渡田）配當九四二十錢、複八円六十錢、十三円二十錢

六、呼（一千六百米）（七組）

1サントウ（中島）一分五七秒
2ラジマサ（渡本）3サンライス（久村）配當十二円二十錢、複六円六十錢、七円

七、呼（一千六百米）（六組）

1マルニス（御園）一分五二秒三
2フレーダイヤ（日掛）3ミヤザキ（渡本）配當十六円六十錢、複七円七十錢、六円四十錢

八、指定（一千六百米）（八組）

1アラトヨ（本井）一分五七秒、2ラジマ（中島）3タカオサカエ（中村）配當九円六十錢、複六円六十錢、八円七十錢

九、呼（一千六百米）（八組）

1ヤマトヒメ（渡田）一分五二秒二、2テンゴー（渡邊）3テンリウ（渡邊）配當十四円、複六円十錢、六円二十錢

十、呼（一千六百米）（八組）

1カネナカラ（渡田）一分五十二秒二、2アソカゼ（川口）3アラシ（日掛）配當十六円十錢、複五円六十錢、五円八十錢

十一、呼（一千八百米）（十一組）

1コーリヤク（日掛）二分六秒二
2フェアール（日掛）3サカヌラ（渡本）配當十九円二十錢、複七円一十錢、六円、九円七十錢

十二、呼（特別レース）二千一百米（四組）

1ビタゴラス（川田）二分二七秒二、2イボインター（渡田）配當十二円六十錢、複三円二十錢、九二六

職業野球

▲十二日　甲子園球場

阪急13―2ラ軍

ラ	(先)	0	0	1	0	0	2	0	4
阪		0	0	2	0	4	1	4	13

巨人軍9A―3イ軍

イ	(先)	0	0	0	0	3	0	0	3
巨		0	3	0	1	4	0	9A	9A

金鯱4―2セ軍

金		0	0	0	0	0	0	(1)	1
セ	(先)	0	0	0	0	0	0	2	2

▲十四日　甲子園球場

南海5A―2ラ軍

ラ	(先)	0	0	1	0	0	1	0	2
南		0	0	1	0	0	4	0	5A

巨人1A―0名古屋

名		0	0	0	0	0	0	0	0
巨		0	0	0	0	0	0	1	1A

タ軍13―5金鯱

タ	(先)	0	3	1	1	2	3	1	2
金		2	0	2	0	0	1	0	0

海外ニュース

クイスト敗る

米の新人セービンに

【フオレストヒル發國通】さる七日から當地で開催されてゐる全米庭球シングルス選手權大會はいよいよ十四日から決勝に入るが十三日の第四回戰でデ杯戰に活躍した米國の若手クイストはアメリカの新鋭セービンに對し第二セットを奪つたのみで敗れるの大番狂せを演じた

なほ欧州の舞臺に伊ひ全米シングルス選手權大會に參加せず直ちに歸國せよとの本國からの電報に接し十三日ロサンゼルス發歸國の途に就いたクイストはその後佛ドル本國からデ杯選手の欧州遠征を含んだ豫定として十月八日までのトーナメントに出場することを許可する旨の電報を受けた

シングルス四回戰

セービン(11―9、4―6、6―1、6―2)クイスト(米)(洲)

屏東體協打合會

【屏東電話】屏東市では來る十八日午後三時より市會議事室に於て各市鄕を網羅する體育協會打合會を開催するのに關し體育協會對抗競技會並に體育團體獨自の立場より積極的に新段階を劃する件、體育團體指導者講習會開催に關する件、體育運動場施設に關する件、國民體力檢査實施に關する件、體育團體補助に關する件、其の他に關し協議する筈

堀部安兵衞

(53)

一龍齋貞山演
矢島健三畫

婿入り(四)

安「御免よ々々云ふな、喜ばれ好だ。今に二百六十俵大名から跡を掛合が來る、家へ帶つて三里の灸でも据てろ」

吾「慢心したね、藪らなら奉公すると云ふんだ」

安「喜酒い、藪竹何んぞ大酒の肴を知らんぞ」

吾「エヽ、何だつて……」

安「何でも宜い」

吾「仕樣がねえな、此の上氣が狂つた日にや始末に負へねえ」

吾兵衞、憮然として家へ帶つて來た。

女房「何うしたえ、舅さん」

吾「どうも大變だ、彼の野郎懲心して終つた。何だか知らねえが、濁酒で大病が心許ねえ、なんて云やがるんだ、濁酒で大病が癒りやア何の事もねえ理由だ、何だか狐人の云ふ事は隣鄕り解らねえ、お前善山の御屋敷から二百石掛合が來たのを斷つて終つたんだ」

女「アレマアそれは勿體つたねえ」

と云つてる所へ、父兵衞太武士

○「八丁堀松屋町邊に主君を去た者は其方か」

吾「ヘヽ、私でございます」

○「其方店に御浪士中山安兵衞御在宅であらう」

吾「アヽ來たよ、藪さん……」

○「其方店に御浪士中山安兵衞御在宅であらう」

吾「アヽ藪さん、飛んでもねえ者を長屋へ、置いた、アノ野郎の命取りだ、どうも今年は年廻りが惡い、去年芳町で刺して居るが、死んだ馬鹿ゝゝしい話はねえ」

と吾兵衞天を仰いで、溜息の屋敷

(四・完)

臺北支部對抗軟式庭球

【臺北電話】第十五回全島支部對抗軟式庭球選手權大會は十六日午後一時より臺中市壽町コートに於て開催された、參加團は七團、十數名の選手參加の下に熱戰を續けたが、結果は第一戰台中、台北、新竹、第二戰台南、嘉義、高雄、花蓮港となり二、二コートに別れて總戰を展開、二コートに於て新竹は台中、台北に敗退、台中と台北は一コートの優勝決定戰を行ひ台中が二コートでは優勝候補の嘉義が台南に出場を阻まれて一敗、高雄は花蓮港に苦戰したが嘉義に一敗花蓮港は台南に一点を奪ひ込み乱戰となり結局コートでは台中が二コートでは台北を破つて優勝、二コートでは左の通りで高雄殘り一第二戰の優勝の中、第二戰の代表高雄の決勝戰を日没のため翌朝台中に於て行はれる事になつた

△第一コート成績

臺中 3―0 新竹
臺北 3―0 新竹
臺中 3―0 臺北
第一戰の優勝 臺中

△第二コート成績

高雄 3―0 花蓮港
臺南 3―1 嘉義
高雄 4―1 嘉義
嘉義 3―0 花蓮港
高雄 3―0 臺南
第二戰の優勝 高雄

臺北秋競馬

第五日目成績

第五日目は十六日行はれたが雨もなく成績、前回迄のレースはたいした番狂せもなく、本日のレースはたいした波瀾もなかつた

一、加給（一千百米）（芝）

1タクシキ（渡邊）二分三秒三
2カンキン（大田）配當六円七十錢
3ヤマヒデ（渡邊）六分三秒

二、發賣（一千四百米）（芝）

1アカズ（石田）六分五十秒、2ダイリク（渡邊）3ニテンゴ（佐野）配當九円、複七円五十錢、八円六十錢

三、呼（一千六百米）（芝）

1マルヤ（渡田）一分五六秒二

2ブレナイム（日掛）3アイコク（渡邊）配當一二三円八十錢、複四二十錢、八四二十錢

四、指定（一千六百米）（芝）

1サントウ（中島）一分五七秒
2フレーダイヤ（日掛）3ミヤザキ（渡本）配當十六円六十錢、複七円七十錢、六円四十錢

五、發賣（二千四百米）（芝）

1キクトリ（渡田）六分五十五秒、2コーエンカク（久村）3フクワスト（渡田）配當九四二十錢、複八円六十錢、十三円二十錢

六、呼（一千六百米）（七組）

1サントウ（中島）一分五七秒
2ラジマサ（渡本）3サンライス（久村）配當十二円二十錢、複六円六十錢、七円

七、呼（一千六百米）（六組）

1マルニス（御園）一分五二秒三
2フレーダイヤ（日掛）3ミヤザキ（渡本）配當十六円六十錢、複七円七十錢、六円四十錢

八、指定（一千六百米）（八組）

1アラトヨ（本井）一分五七秒、2ラジマ（中島）3タカオサカエ（中村）配當九円六十錢、複六円六十錢、八円七十錢

九、呼（一千六百米）（八組）

1ヤマトヒメ（渡田）一分五二秒二、2テンゴー（渡邊）3テンリウ（渡邊）配當十四円、複六円十錢、六円二十錢

十、呼（一千六百米）（八組）

1カネナカラ（渡田）一分五十二秒二、2アソカゼ（川口）3アラシ（日掛）配當十六円十錢、複五円六十錢、五円八十錢

十一、呼（一千八百米）（十一組）

1コーリヤク（日掛）二分六秒二
2フェアール（日掛）3サカヌラ（渡本）配當十九円二十錢、複七円一十錢、六円、九円七十錢

十二、呼（特別レース）二千一百米（四組）

1ビタゴラス（川田）二分二七秒二、2イボインター（渡田）配當十二円六十錢、複三円二十錢、九二六

臺日漢詩壇(53)

選者　魏清德

病中詞八首

余萬森

醫藥罔攸把詩尋。長日無聊感不禁。自笑此身多坎軻。非關舉動有病呻。吟。

過盛冒酸羸十年。案頭堆積總難消。古今幾部似華陀。大抵中醫世方多。漢魏丸金西藥散。備嘗無效奈之何。

病如芻草苦難刪。一月何曾一笑顏。醫轉宿痾猶不瘥。仰看屋角蛛絲閒。

最難消受是炎天。汗下如珠徧體纏。生怕蚊雷來吸血。錄蚤每做官癘。

五內慘情若火燒。難醫大病是無聊。手足時常似木疾。徒令仰屋日興嘆。況期本草金鑑。春病難醫心病起。願謝朱提百二瓶。

生死疲勞經住天。醫方未必盡虛傳。能能療疾治病起。願謝朱提百二瓶。

彰化楊美慶君華座
落成詩以賀之

號　潤庵

驟雨初晴一洗塵。秋江風光宜人。座成新築開生面。主客論文興轉新。

健康な一家

よい榮養こそ健康の礎です。正しい榮養を攝つて居れば、成人も子供も、いつまでも元氣で健康で、そして病氣の入り込む隙もない健康な一家になります。

榮養の中でもヴイタミンAとDは、全身の新陳代謝をよくし發育を促し、骨や齒を强くし、精氣に對する抵抗力をつけるので、健康上大變有効な榮養とされ、特に虛弱者、毎日忙しく働いて疲れる人、難產授乳中、發育盛りの子供に極力奬められます。

「理研ヴイタミン」はこのヴイタミンAとDの榮養劑で、のみよい小球に作つてあるので一家中で服用するのに好適です。

一日の標準服用量
四〇球（二圓より）
成人一人分
五〇球（二圓五十錢より）
一家一日分
一〇〇球（三圓より）

理化學研究所製品

理研ヴイタミン

食後に…

ヴイタミンの量が豊富なので毎日二錠で充分――一瓶づゝ購入します。魚油のまずい匂ひもありません。

總代理店　株式會社玉置商店　京都・大阪

一家に一瓶　美容に萬能

お化粧下・ヒゲソリ後

堀部安兵衞

(53)

一龍齋貞山演
矢島健三畫

婿入り(四)

安「御免よ々々云ふな、喜ばれ好だ。今に二百六十俵大名から跡を掛合が來る、家へ帶つて三里の灸でも据てろ」

吾「慢心したね、藪らなら奉公すると云ふんだ」

安「喜酒い、藪竹何んぞ大酒の肴を知らんぞ」

吾「エヽ、何だつて……」

安「何でも宜い」

吾「仕樣がねえな、此の上氣が狂つた日にや始末に負へねえ」

吾兵衞、憮然として家へ帶つて來た。

女房「何うしたえ、舅さん」

吾「どうも大變だ、彼の野郎懲心して終つた。何だか知らねえが、濁酒で大病が心許ねえ、なんて云やがるんだ、濁酒で大病が癒りやア何の事もねえ理由だ、何だか狐人の云ふ事は隣鄕り解らねえ、お前善山の御屋敷から二百石掛合が來たのを斷つて終つたんだ」

女「アレマアそれは勿體つたねえ」

と云つてる所へ、父兵衞太武士

○「八丁堀松屋町邊に主君を去た者は其方か」

吾「ヘヽ、私でございます」

○「其方店に御浪士中山安兵衞御在宅であらう」

吾「アヽ來たよ、藪さん……」

○「其方店に御浪士中山安兵衞御在宅であらう」

吾「アヽ藪さん、飛んでもねえ者を長屋へ、置いた、アノ野郎の命取りだ、どうも今年は年廻りが惡い、去年芳町で刺して居るが、死んだ馬鹿ゝゝしい話はねえ」

と吾兵衞天を仰いで、溜息の屋敷

(四・完)

臺中、高雄殘る

決勝戰はげふに繰延べ

全島支部對抗軟式庭球

【台中電話】第十五回全島支部對抗軟式庭球選手權大會は十六日午後一時より台中市壽町コートに於て開催された、參加團は七團、十數名の選手參加の下に熱戰を續けたが、結果は第一戰台中、台北、新竹、第二戰台南、嘉義、高雄、花蓮港となり二、二コートに別れて總戰を展開、二コートに於て新竹は台中、台北に敗退、台中と台北は一コートの優勝決定戰を行ひ台中が二コートでは優勝候補の嘉義が台南に出場を阻まれて一敗、高雄は花蓮港に苦戰したが嘉義に一敗花蓮港は台南に一点を奪ひ込み乱戰となり結局コートでは台中が二コートでは台北を破つて優勝、二コートでは左の通りで高雄殘り一第二戰の優勝の中、第二戰の代表高雄の決勝戰を日没のため翌朝台中に於て行はれる事になつた

△第一コート成績

臺中 3―0 新竹
臺北 3―0 新竹
臺中 3―0 臺北
第一戰の優勝 臺中

△第二コート成績

高雄 3―0 花蓮港
臺南 3―1 嘉義
高雄 4―1 嘉義
嘉義 3―0 花蓮港
高雄 3―0 臺南
第二戰の優勝 高雄

臺北秋競馬

第五日目成績

第五日目は十六日行はれたが雨もなく成績、前回迄のレースはたいした番狂せもなく、本日のレースはたいした波瀾もなかつた

一、加給（一千百米）（芝）

1タクシキ（渡邊）二分三秒三
2カンキン（大田）配當六円七十錢
3ヤマヒデ（渡邊）六分三秒

二、發賣（一千四百米）（芝）

1アカズ（石田）六分五十秒、2ダイリク（渡邊）3ニテンゴ（佐野）配當九円、複七円五十錢、八円六十錢

三、呼（一千六百米）（芝）

1マルヤ（渡田）一分五六秒二

2ブレナイム（日掛）3アイコク（渡邊）配當一二三円八十錢、複四二十錢、八四二十錢

四、指定（一千六百米）（芝）

1サントウ（中島）一分五七秒
2フレーダイヤ（日掛）3ミヤザキ（渡本）配當十六円六十錢、複七円七十錢、六円四十錢

五、發賣（二千四百米）（芝）

1キクトリ（渡田）六分五十五秒、2コーエンカク（久村）3フクワスト（渡田）配當九四二十錢、複八円六十錢、十三円二十錢

六、呼（一千六百米）（七組）

1サントウ（中島）一分五七秒
2ラジマサ（渡本）3サンライス（久村）配當十二円二十錢、複六円六十錢、七円

七、呼（一千六百米）（六組）

1マルニス（御園）一分五二秒三
2フレーダイヤ（日掛）3ミヤザキ（渡本）配當十六円六十錢、複七円七十錢、六円四十錢

八、指定（一千六百米）（八組）

1アラトヨ（本井）一分五七秒、2ラジマ（中島）3タカオサカエ（中村）配當九円六十錢、複六円六十錢、八円七十錢

九、呼（一千六百米）（八組）

1ヤマトヒメ（渡田）一分五二秒二、2テンゴー（渡邊）3テンリウ（渡邊）配當十四円、複六円十錢、六円二十錢

十、呼（一千六百米）（八組）

1カネナカラ（渡田）一分五十二秒二、2アソカゼ（川口）3アラシ（日掛）配當十六円十錢、複五円六十錢、五円八十錢

十一、呼（一千八百米）（十一組）

1コーリヤク（日掛）二分六秒二
2フェアール（日掛）3サカヌラ（渡本）配當十九円二十錢、複七円一十錢、六円、九円七十錢

十二、呼（特別レース）二千一百米（四組）

1ビタゴラス（川田）二分二七秒二、2イボインター（渡田）配當十二円六十錢、複三円二十錢、九二六

職業野球

▲十二日　甲子園球場

阪急13―2ラ軍

ラ	(先)	0	0	1	0	0	2	0	4
阪		0	0	2	0	4	1	4	13

巨人軍9A―3イ軍

イ	(先)	0	0	0	0	3	0	0	3
巨		0	3	0	1	4	0	9A	9A

金鯱4―2セ軍

金		0	0	0	0	0	0	(1)	1
セ	(先)	0	0	0	0	0	0	2	2

▲十四日　甲子園球場

南海5A―2ラ軍

ラ	(先)	0	0	1	0	0	1	0	2
南		0	0	1	0	0	4	0	5A

巨人1A―0名古屋

名		0	0	0	0	0	0	0	0
巨		0	0	0	0	0	0	1	1A

タ軍13―5金鯱

タ	(先)	0	3	1	1	2	3	1	2
金		2	0	2	0	0	1	0	0

海外ニュース

クイスト敗る

米の新人セービンに

【フオレストヒル發國通】さる七日から當地で開催されてゐる全米庭球シングルス選手權大會はいよいよ十四日から決勝に入るが十三日の第四回戰でデ杯戰に活躍した米國の若手クイストはアメリカの新鋭セービンに對し第二セットを奪つたのみで敗れるの大番狂せを演じた

なほ欧州の舞臺に伊ひ全米シングルス選手權大會に參加せず直ちに歸國せよとの本國からの電報に接し十三日ロサンゼルス發歸國の途に就いたクイストはその後佛ドル本國からデ杯選手の欧州遠征を含んだ豫定として十月八日までのトーナメントに出場することを許可する旨の電報を受けた

シングルス四回戰

セービン(11―9、4―6、6―1、6―2)クイスト(米)(洲)

屏東體協打合會

【屏東電話】屏東市では來る十八日午後三時より市會議事室に於て各市鄕を網羅する體育協會打合會を開催するのに關し體育協會對抗競技會並に體育團體獨自の立場より積極的に新段階を劃する件、體育團體指導者講習會開催に關する件、體育運動場施設に關する件、國民體力檢査實施に關する件、體育團體補助に關する件、其の他に關し協議する筈

堀部安兵衞

(53)

一龍齋貞山演
矢島健三畫

婿入り(四)

安「御免よ々々云ふな、喜ばれ好だ。今に二百六十俵大名から跡を掛合が來る、家へ帶つて三里の灸でも据てろ」

吾「慢心したね、藪らなら奉公すると云ふんだ」

安「喜酒い、藪竹何んぞ大酒の肴を知らんぞ」

吾「エヽ、何だつて……」

安「何でも宜い」

吾「仕樣がねえな、此の上氣が狂つた日にや始末に負へねえ」

吾兵衞、憮然として家へ帶つて來た。

女房「何うしたえ、舅さん」

吾「どうも大變だ、彼の野郎懲心して終つた。何だか知らねえが、濁酒で大病が心許ねえ、なんて云やがるんだ、濁酒で大病が癒りやア何の事もねえ理由だ、何だか狐人の云ふ事は隣鄕り解らねえ、お前善山の御屋敷から二百石掛合が來たのを斷つて終つたんだ」

女「アレマアそれは勿體つたねえ」

と云つてる所へ、父兵衞太武士

○「八丁堀松屋町邊に主君を去た者は其方か」

吾「ヘヽ、私でございます」

○「其方店に御浪士中山安兵衞御在宅であらう」

吾「アヽ來たよ、藪さん……」

○「其方店に御浪士中山安兵衞御在宅であらう」

吾「アヽ藪さん、飛んでもねえ者を長屋へ、置いた、アノ野郎の命取りだ、どうも今年は年廻りが惡い、去年芳町で刺して居るが、死んだ馬鹿ゝゝしい話はねえ」

と吾兵衞天を仰いで、溜息の屋敷

(四・完)

臺中、高雄殘る

決勝戰はげふに繰延べ

全島支部對抗軟式庭球

【台中電話】第十五回全島支部對抗軟式庭球選手權大會は十六日午後一時より台中市壽町コートに於て開催された、參加團は七團、十數名の選手參加の下に熱戰を續けたが、結果は第一戰台中、台北、新竹、第二戰台南、嘉義、高雄、花蓮港となり二、二コートに別れて總戰を展開、二コートに於て新竹は台中、台北に敗退、台中と台北は一コートの優勝決定戰を行ひ台中が二コートでは優勝候補の嘉義が台南に出場を阻まれて一敗、高雄は花蓮港に苦戰したが嘉義に一敗花蓮港は台南に一点を奪ひ込み乱戰となり結局コートでは台中が二コートでは台北を破つて優勝、二コートでは左の通りで高雄殘り一第二戰の優勝の中、第二戰の代表高雄の決勝戰を日没のため翌朝台中に於て行はれる事になつた

△第一コート成績

臺中 3―0 新竹
臺北 3―0 新竹
臺中 3―0 臺北
第一戰の優勝 臺中

△第二コート成績

高雄 3―0 花蓮港
臺南 3―1 嘉義
高雄 4―1 嘉義
嘉義 3―0 花蓮港
高雄 3―0 臺南
第二戰の優勝 高雄

臺北秋競馬

第五日目成績

第五日目は十六日行はれたが雨もなく成績、前回迄のレースはたいした番狂せもなく、本日のレースはたいした波瀾もなかつた

一、加給（一千百米）（芝）

1タクシキ（渡邊）二分三秒三
2カンキン（大田）配當六円七十錢
3ヤマヒデ（渡邊）六分三秒

二、發賣（一千四百米）（芝）

1アカズ（石田）六分五十秒、2ダイリク（渡邊）3ニテンゴ（佐野）配當九円、複七円五十錢、八円六十錢

三、呼（一千六百米）（芝）

1マルヤ（渡田）一分五六秒二

2ブレナイム（日掛）3アイコク（渡邊）配當一二三円八十錢、複四二十錢、八四二十錢

四、指定（一千六百米）（芝）

1サントウ（中島）一分五七秒
2フレーダイヤ（日掛）3ミヤザキ（渡本）配當十六円六十錢、複七円七十錢、六円四十錢

五、發賣（二千四百米）（芝）

1キクトリ（渡田）六分五十五秒、2コーエンカク（久村）3フクワスト（渡田）配當九四二十錢、複八円六十錢、十三円二十錢

六、呼（一千六百米）（七組）

1サントウ（中島）一分五七秒
2ラジマサ（渡本）3サンライス（久村）配當十二円二十錢、複六円六十錢、七円

七、呼（一千六百米）（六組）

1マルニス（御園）一分五二秒三
2フレーダイヤ（日掛）3ミヤザキ（渡本）配當十六円六十錢、複七円七十錢、六円四十錢

八、指定（一千六百米）（八組）

1アラトヨ（本井）一分五七秒、2ラジマ（中島）3タカオサカエ（中村）配當九円六十錢、複六円六十錢、八円七十錢

九、呼（一千六百米）（八組）

1ヤマトヒメ（渡田）一分五二秒二、2テンゴー（渡邊）3テンリウ（渡邊）配當十四円、複六円十錢、六円二十錢

十、呼（一千六百米）（八組）

1カネナカラ（渡田）一分五十二秒二、2アソカゼ（川口）3アラシ（日掛）配當十六円十錢、複五円六十錢、五円八十錢

十一、呼（一千八百米）（十一組）

1コーリヤク（日掛）二分六秒二
2フェアール（日掛）3サカヌラ（渡本）配當十九円二十錢、複七円一十錢、六円、九円七十錢

十二、呼（特別レース）二千一百米（四組）

1ビタゴラス（川田）二分二七秒二、2イボインター（渡田）配當十二円六十錢、複三円二十錢、九二六